

Jaarverslag 2007



Stichting "Het Mosterdzaad"



Hoofdstukindeling blz.

1. Voorwoord	2
2. Doelstelling	3
3. Bestuur	3
4. Aanmeldingen en opnames	4
5. Begeleiding en activiteiten	5
6. Pr	6
7. Financieel jaarverslag	6
8. Vrijwilligers en stagiaires	10
9. Nawoord	10

1. Voorwoord

Dankbaar kijken we terug op het jaar 2007, wat is omgevlogen. We zijn dankbaar voor de liefde, kracht en gezondheid die we mochten ontvangen om ons steentje bij te kunnen dragen voor die mensen die het nodig hadden. Ook het afgelopen jaar is, net als voorgaande jaren, gebleken dat er een grote behoefte aan opvang is. Meer dan wat wij konden bieden.

Met een bezettingspercentage van 100 % hebben we zakelijk gezien goed gedraaid, maar dat roept tevens de vraag op: Waarom? Hoe komt het dat er zoveel mensen in Nederland op zoek zijn naar hulp? Waarom kunnen wij als maatschappij niet omgaan met hen die het tempo niet bij kunnen benen?

God zegt ons dat we oog moeten hebben voor onze naaste. Met vallen en opstaan hebben we ook in het afgelopen jaar geprobeerd om de liefde van God door te geven aan de mensen om ons heen.

Namens alle medewerkende personen,

Andrea en Ronald Kleiweg.



2. Doelstelling

De doelstelling van de stichting Het Mosterdzaad staat in de statuten en luidt als volgt: Het Evangelie van Jezus Christus is de basis van waaruit wij geïnspireerd en gemotiveerd worden. De liefde die we van God ontvangen willen we doorgeven en vertaald zich in onze drijfveren, rechtvaardigheid, solidariteit en professionaliteit. Wij willen uitgaan van de mogelijkheden en ontwikkelingskansen van elke individuele cliënt en door middel van maatwerk, gerichte zorg bieden.

Vanuit deze gedachte wil de stichting opvang bieden aan:

- Mensen en/of kinderen die door persoonlijke, psychosociale of andere problemen voor langere of kortere tijd opvang en begeleiding nodig hebben;
- (Tiener)moeder en kind, waarbij de moeder de gelegenheid krijgt een studie te volgen, een baan te zoeken en te leren het kind op te voeden, met als eindresultaat dat beiden samen een goede toekomst krijgen en ze uiteindelijk zelfstandig in de maatschappij kunnen functioneren;

3. Bestuur

Het bestuur bestond op 31 december 2007 uit de volgende personen:

Voorzitter	:	Ronald Kleiweg
Penningmeester/secretaris:		Jiske ten Doornkaat
Lid	:	Ineke Kabos
Lid	:	Cor Dikkema
Lid	:	Sinetta Goedendorp
Lid	:	Jan Douwe van 't Zand

Jiske heeft met ingang van 1 jan 2008 wegens privé omstandigheden besloten om uit het bestuur te gaan. Ook vanaf deze plaats willen wij haar nog eens bedanken voor het vele werk wat ze verzet heeft, met name op het gebied van de financiën. Daarnaast heeft Jan Douwe tevens te kennen gegeven zich terug te willen trekken uit het bestuur zodra er een vervanger voor hem is.

Het afgelopen jaar heeft het bestuur zich net name bezonnen op haar functie. Wij hebben als stichting het Mosterdzaad meegewerkt aan een onderzoek "Quickscan besturen", aangeboden door Transmissie. De bedoeling hiervan is om een scan te ontwikkelen voor besturen van kleine organisaties om in een korte tijd duidelijk te krijgen wat de sterke en zwakke punten van het bestuur zijn.

In 2008 zal er via Transmissie nog een aantal ondersteuningsuren aangeboden worden om het bestuur te professionaliseren. Voor die tijd gaan we gericht op zoek naar bestuurders met bepaalde competenties, zodat het gehele bestuur deze ondersteuningsuren kan benutten. Het uiteindelijke doel is dat stichting het Mosterdzaad er een bestuur heeft die de beleidslijnen uitzet en voorwaardenscheppend is voor de uitvoerenden.

4. Aanmeldingen en Opnames

In 2007 hebben we 8 mannen, 8 vrouwen en 4 kinderen opgevangen. De verblijfsduur verschilde van enkele dagen tot een jaar.

Op 1 januari waren er 9 bewoners waarvan 1 kindje van bijna een jaar en op 31 december waren er ook negen bewoners, onder wie 1 kindje van 8 maanden en 1 van 14 jaar.

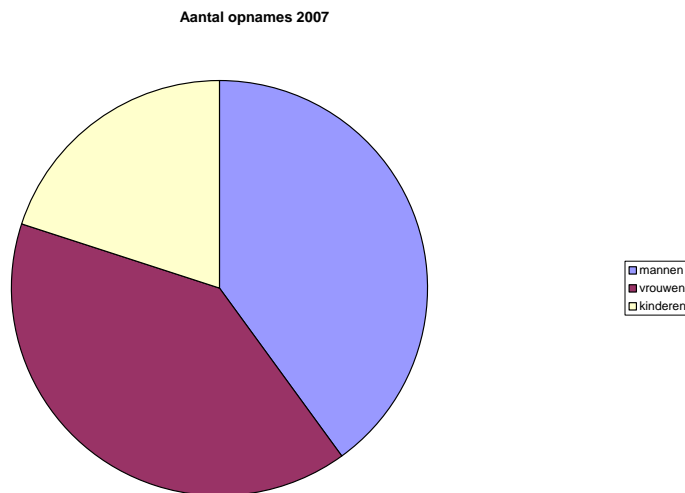

Het bezettingspercentage over 2007 was gemiddeld 111 %. Dat betekent dat naast de vaste 6 kamers, de crisiskamer langdurig bezet is geweest.

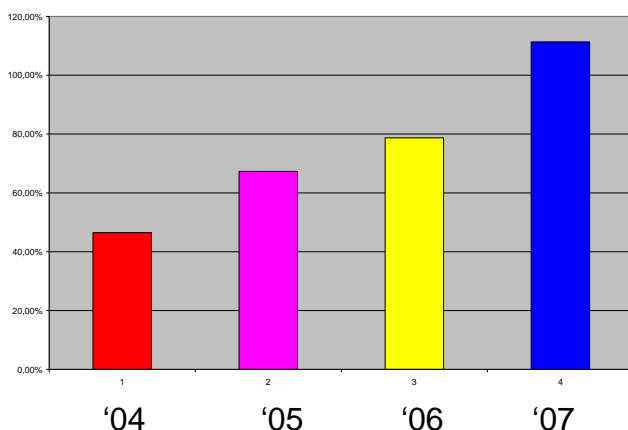

Kinderen zijn in dit percentage niet meegenomen.

De kortste opnameduur was 3 dagen en de langste 715 dagen.

Veel van de cliënten hebben geen inkomen. Dit betekent dat er heel veel energie en tijd gaat zitten om een uitkering aan te vragen en met het zoeken naar werk of een dagbesteding. Daarnaast hebben er een aantal van de cliënten schulden, waarvoor

we óf gezamenlijk een regeling treffen óf we hen, na inventarisatie van de schulden, doorverwijzen naar de Volks Krediet Bank te Appingedam.

Van de zestien cliënten die bij ons opgenomen zijn in 2007, waren er twee die op min of meer regelmatige basis een kerkdienst bezochten. De rest had geen binding (meer) met een kerkgenootschap. De regel dat iedere cliënt op zondag een kerkdienst bezoekt wordt trouw nageleefd, zonder conflicten.

We hadden 1 tienermoeder die tijdens haar verblijf uitgerekend was en in het ziekenhuis bevallen is.



5. Begeleiding en Activiteiten

Wanneer er een aanmelding plaats vindt, volgt er een intakegesprek. In dat gesprek proberen we helder te krijgen waaruit de hulpvraag bestaat en of wij die hulp kunnen bieden. De mogelijk nieuwe cliënt krijgt van ons te horen wat wij te bieden hebben, wordt geïnformeerd over de huisregels en krijgt een rondleiding.

We nemen een dag bedenktijd in acht zodat zowel de cliënt als wijzelf erover na kunnen denken of we met elkaar verder gaan. Soms is het nodig om bij andere instanties wat nadere gegevens op te vragen voor er een weloverwogen besluit genomen kan worden. Dit gebeurt met toestemming van de cliënt.

Na opname is er een gewenningperiode van ongeveer twee weken voor zowel de cliënt als begeleiding. Daarna wordt er samen gekeken wat de cliënt nodig heeft, worden er doelen gesteld en afgesproken in welke termijn deze gehaald kunnen worden.

Van de cliënten wordt verwacht dat zij participeren in de taken die er in huis te doen zijn. Hiervoor wordt een schema gemaakt zodat iedereen aan de beurt komt. Dat heeft als doel dat men leert om naast de dagbesteding ook in het huishouden bezig te zijn, dit met het oog op het zelfstandig wonen.

Één keer per week eet de groep apart zodat Ronald en Andrea met hun gezin kunnen eten. Het is dan de bedoeling dat één van de cliënten voor de groep kookt. De maaltijd wordt begeleid door een vrijwilliger.

Vier avonden per week is er een vrijwilliger aanwezig om een activiteit te ondernemen met de cliënten. Dit varieert van TV kijken tot spelletjes doen.

Regelmatig organiseren we activiteiten tbv de onderlinge sfeer. We zijn o.a. uit eten geweest, wezen bowlen en hebben de EO-jongerendag bezocht.

Één keer per twee weken is er een groepsgesprek. Naast een bijbelstudie en een gesprek daarover, is er ruimte om de praktische zaken met elkaar te bespreken. Dit kan variëren van een defecte lamp tot hoe we met elkaar omgaan. Dit gesprek wordt begeleid door ds van 't Zand (Chr. Geref. Kerk), die ook fungeert als extern vertrouwenspersoon.

Afhankelijk van de problematiek zijn er begeleidingsgesprekken met de cliënten. Dit kan variëren van wekelijks tot één maal per maand. Deze gesprekken worden voornamelijk door Andrea gevoerd in haar functie als maatschappelijk werker.

6. PR

Voor de PR maken we voornamelijk gebruik van het internet. Onze site (www.hetmosterdzaad.nl) is vele malen bezocht en we hebben gemerkt dat mensen die op zoek zijn, ons via internet weten te vinden. Naast de website hebben we een folder en verspreiden we 3 tot 4 maal per jaar onze nieuwsbrief "Het Mosterdnieuws".

7. Financieel jaarverslag

De stichting verkrijgt haar financiële middelen enerzijds uit de verblijfsvergoeding die de cliënten betalen en anderzijds uit giften en donaties. De verblijfsvergoeding is net niet kostendekkend voor wat betreft de vaste lasten, voeding, telefoonkosten e.d. over. We zijn ontvangen zodat Voor de begeleiding blijft er dan niets meer dankbaar voor de giften die we mogen we dit werk voort kunnen zetten.



PGB

In 2007 hebben we voor een aantal cliënten PGB aan kunnen vragen zodat de begeleiding gedeeltelijk betaald kan worden. We zijn benieuwd hoe er in 2008 omgegaan zal worden met mensen die geen diagnostiek hebben, aangezien de toekenning op basis van psychosociale gronden aangescherpt gaan worden.

Doordat de begeleiding nu gedeeltelijk betaald wordt, is het voor de begeleiders mogelijk om een deel van de tijd die ze hierin steken vergoed te krijgen.

Brandveiligheid

De brandmeldinginstallatie en de brandwerende deuren zijn in de loop van 2007 geplaatst. Mede dankzij de donaties van de hierna genoemde fondsen, is het mogelijk geweest om dit uit te voeren. Vanaf deze plaats willen we ze daar nogmaals onze dank voor uitspreken.

De fondsen zijn:

- Stichting Christelijke sociale arbeid
- SIOC
- Skanfonds
- Stichting Maria Emalia Dorrepaal
- Stichting Hazewinkelfonds
- Stichting M.C. van Beek
- Fundatie van den Santheuvel, Sobbe

Mede dankzij een donatie hebben we nieuwe bedden en matrassen aan kunnen schaffen en tevens nieuw meubilair voor in de "Akker" (de groepsruimte), ook daar zijn we erg dankbaar voor.

In 2007 hebben we een boekhouder in de arm genomen om onze financiën te controleren en ons daarin te begeleiden. Het betreft Ageeth Schuringa te Veendam. Hierna vindt u het financieel verslag:

Staat van Baten en Lasten

	2007	2006
Baten		
Bewonersbijdragen	27.847	23556
Begeleidingsvergoeding intern	50.664	32151
Begeleidingsvergoeding extern	3.200	3600
	<hr/>	<hr/>
	81.711	59307
Giften	6.001	6193
Fondsen	23.542	9500
	<hr/>	<hr/>
	29.543	15693
	<hr/>	<hr/>
Totale baten		111.254
		<hr/>
Lasten		
Kosten bewoners		
Voeding en huishoudelijk	10.200	8131
Opleidingskosten	303	
Kosten begeleiding	5.012	
Vrijwilligersvergoeding	2.070	835
Recreatieve ondersteuning	1.979	1386
	<hr/>	<hr/>
	19.564	10352
	<hr/>	<hr/>
Huisvestingskosten		
Huurkosten	12.000	19521
Onderhoud en inventaris	13.623	2311
Groot onderhoud	30.395	2792
Reservering brandveiligheidssysteem	-8.532	8533

Water	469		
Energie	4.410		
Onroerendgoedbelasting	731		
Overige vaste lasten	98		
		53.194	33157
Algemene kosten			
Telefoon-internet	719		
Kantoorkosten	913		213
Kosten fondsenwerving	1.545		
Dotatie voorzieningen tweede locatie	30.000		29626
Administratiekosten	500		
Overige algemene kosten	1.244		520
		34.921	30359
Financiële baten en lasten	258		
		258	
		107.937	73868
Resultaat		3.317	1.132

BALANS

	Per	31/12'07	Per	31/12'06
Activa				
Vlottende activa				
Rc-verhouding bewoners			1.858	
PGB-gelden bewoners			4.943	6.801
Liquide middelen				
Rabo rc 3452.12.487	6.066		37.630	
Rabo rc 1177.81.746	4.410		2.936	
Rabo spaarrekening 3285.393.149	54.500			
		64.976		40.566
Overige vorderingen				
R.C. verhouding R. Kleiweg	3.610			
Nog te ontvangen bedragen	800			
		4.410		
Totaal		69.386		47.367
Passiva				
Eigenvermogen				
eigen vermogen 01-01-07	1.132		1132	
toevoeging 2007	3.317			
		4.449		1132

Langlopende schulden			
Lening Kleiweg		4.000	4.000
Kortlopende schulden			
PGB gelden bewoners	3.042		
Nog te betalen bedragen	3.085		
R.C verhouding Kleiweg		4933	
R.C verhouding bewoners	878		
			4933
Voorziening personeel	13.000	13.000	
Voorziening bewoners	10.219	11.019	
Voorziening deskundigheidsbevordering	1.713	1.750	
Voorziening onderhoud	3.000	11.533	
2e locatie zorgboerderij	30.000		
			37.302
		57.932	
		69.386	47.367

Jaarbegroting 2008 Stichting "Het Mosterdzaad"

Baten

Bewonersbijdragen	€ 25.000,00
Begeleidingsvergoeding intern	€ 35.000,00
Giften	€ 6.000,00
Fondsen	€ 100.000,00
	<hr/>
	€ 166.000,00

Lasten

Onderhoud en Inventaris	€ 5.700,00
Vaste lasten verblijf	€ 22.000,00
Kosten begeleiding	€ 17.500,00
Voeding en huishoudelijke zaken	€ 11.000,00
Kantoorkosten	€ 1.000,00
Recreatieve ondersteuning	€ 3.000,00
Algemene kosten	€ 1.000,00
Stagevergoeding	€ 1000,00
Vrijwilligersvergoeding	€ 1.500,00
Betaalde rente- en bankkosten	€ 300,00
Onttrekking voorziening bewoners	€ 2.000,00
Ontwikkeling 2e locatie	€ 100.000,00
	<hr/>
	€ 166.000,00

8. Vrijwilligers en Stagiaires

Het afgelopen jaar hebben de verschillende vrijwilligers weer een belangrijke bijdrage geleverd aan het werk binnen Het Mosterdzaad. Op 4 avonden zijn er vrijwilligers actief op de groep. Een luisterend oor, een spelletje of er gewoon zijn, het is van onschatbare waarde. Door hun aanwezigheid hebben zij de begeleiders ontlast.

Daarnaast zijn we erg blij en dankbaar dat we ook in 2007 Cees en Marcella van Arnhem bereid hebben gevonden om ons tijdens de vakantie te vervangen. Dit heeft ons de rust gegeven om van onze vakantie met de kinderen te genieten in de wetenschap dat het thuis gewoon door draaide.

Heel 2007 is er een stagiaire van de Maatschappelijk werk opleiding van de Hanze Hogeschool voor 3 uur per week bij ons stage komen lopen. Zij heeft zich vooral bezig gehouden met woonbegeleiding. Tevens was er een stagiaire van de SPH opleiding voor 16 uur per week. Zij heeft zich vooral gericht op het groepswork.

9. Nawoord

Terugkijkend op 2007 is er eigenlijk sprake van verwondering, dat er zoveel gebeurd is in de afgelopen periode. Dat God de kracht en de middelen gegeven heeft om het werk voort te zetten. Dat geeft ook vertrouwen voor 2008.

Als het goed is zijn de plannen voor de tweede locatie dan in uitwerking. Dat zal veel werk met zich meebrengen, maar vraagt ook veel vertrouwen in de leiding van God. Zullen alle vergunningen rondkomen? Zal er voldoende financiën beschikbaar komen? Ga zo maar door.

Natuurlijk zal het werk aan de Beneden Westerdiep gewoon doorgaan en zal er aandacht komen voor uitbreiding en professionalisering van het bestuur.

Kortom: het belooft een uitdagend jaar te worden.